

DATOS REFERIDOS A REMATE REALIZADO EN MELBOURNE, SYDNEY Y FREMANTLE DÍA 14.05.2015 (zafra 2014/15) SEMANA 44 INFORME 82

VALOR INDICADOR MERCADO DEL ESTE		Variación remate anterior	
IME US\$	1.003	1,2%	↑
IME A\$	1.235	-0,6%	↓
TIPO DE CAMBIO (A\$/US\$)	0,813	1,9%	↑

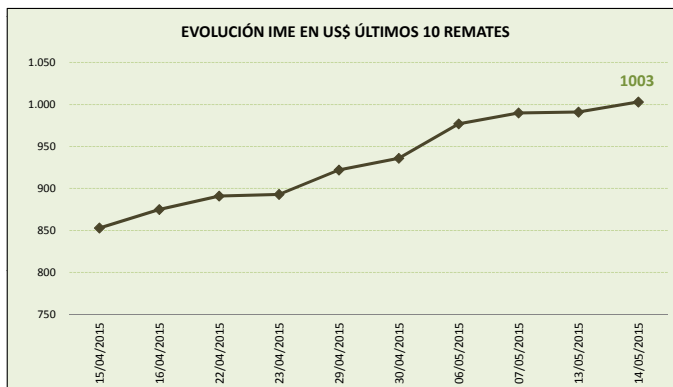

OFERTA FARDOS		Variación remate anterior	
FARDOS OFERTADOS	20.467	-11,9%	↓
FARDOS VENDIDOS	18.935	-16,5%	↓
% FARDOS VENDIDOS	92,5%	-5,2%	↓

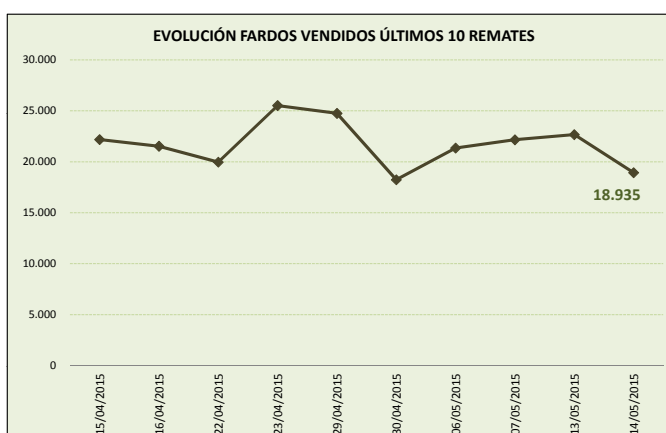

CALIDAD DE LA OFERTA (%)		Variación remate anterior	
FARDOS CALIDAD MEJOR A EXCELENTE	25,9%	13,0%	↑
FARDOS CON REND. AL PEINADO SUPERIOR AL 65%	54,7%	7,2%	↑

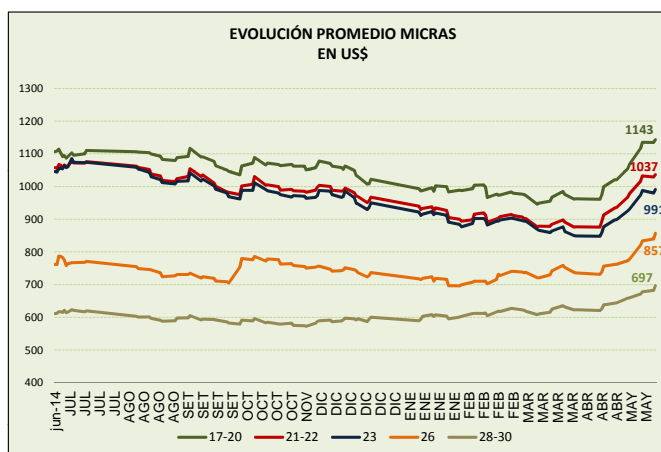

Nota: Las lanas de 24 micras no poseen cotización.

Nota: datos desde junio 2014.

COMENTARIOS GENERALES

- El IME continúa aumentando para ubicarse en US\$ 1003 centavos por kilo base limpia (+1.2% respecto remate de ayer debido al incremento del dólar australiano ya que el indicador en dólares australianos disminuyó levemente).

- El dólar australiano se fortaleció respecto a la moneda norteamericana para ubicarse en 0,813.

- La oferta alcanzó 20.467 fardos de los cuales se vendió el 92.5%. Los fardos de excelente calidad representaron el 25.9% de la oferta. Se rechazó un 7.5% de los fardos.

- Las categorías registraron incrementos en sus precios que se ubicaron entre un rango de 0.4% (las lanas de 19 micras) y 2.3% (las lanas de 32 micras). Algunas referencias: las lanas de 21 micras disminuyen a US\$ 10.55 (+0.5%) mientras que las lanas de 28 micras se ubican a la suba en US\$ 7.21 (+2.0%).

- China continúa liderando las compras seguida muy de cerca de Europa e India: Chinatex (24.8%), Techwool Trading (13.7%), Fox&Lillie (7.8%), PJ Morris (6.6%) y Australian Merino (6.2%) fueron las principales firmas compradoras.

- Las ventas en Australia continúan la próxima semana con 43.500 fardos distribuidos los días 20 y 21 de mayo.

DETALLE MICRAS EN US\$ POR KILO BASE LIMPIA

MICRAS	06/05/15	07/05/15	13/05/15	14/05/15	Variación respecto remate anterior	Variación respecto fin zafra 2013/14
16,50	12,02	12,19	12,19	12,32	1,1	2,4
17,00	11,78	11,94	11,93	12,06	1,1	5,2
17,50	11,60	11,78	11,79	11,93	1,2	7,6
18,00	11,38	11,59	11,61	11,72	0,9	7,2
18,50	11,19	11,40	11,39	11,48	0,8	7,3
19,00	11,02	11,19	11,17	11,21	0,4	5,2
19,50	10,79	10,96	10,92	11,00	0,7	3,3
20,00	10,50	10,68	10,67	10,72	0,5	0,8
21,00	10,36	10,55	10,50	10,55	0,5	-0,8
22,00	9,96	10,10	10,08	10,18	1,0	-4,4
23,00	9,74	9,88	9,80	9,91	1,1	-6,6
24,00	s/c	9,18	s/c	s/c	s/c	-13,5
25,00	8,56	8,67	8,75	8,91	1,8	7,5
26,00	7,86	8,00	8,04	8,22	2,2	7,6
28,00	6,94	7,01	7,07	7,21	2,0	14,4
30,00	6,48	6,55	6,58	6,72	2,1	11,4
32,00	5,62	5,65	5,65	5,78	2,3	6,6

FUENTE: Elaboración SUL en base a información de AWEX.

GRÁFICO COMPARATIVO DE CATEGORÍAS DE LANA DE LOS DOS ÚLTIMOS REMATES usd por kilo base limpia

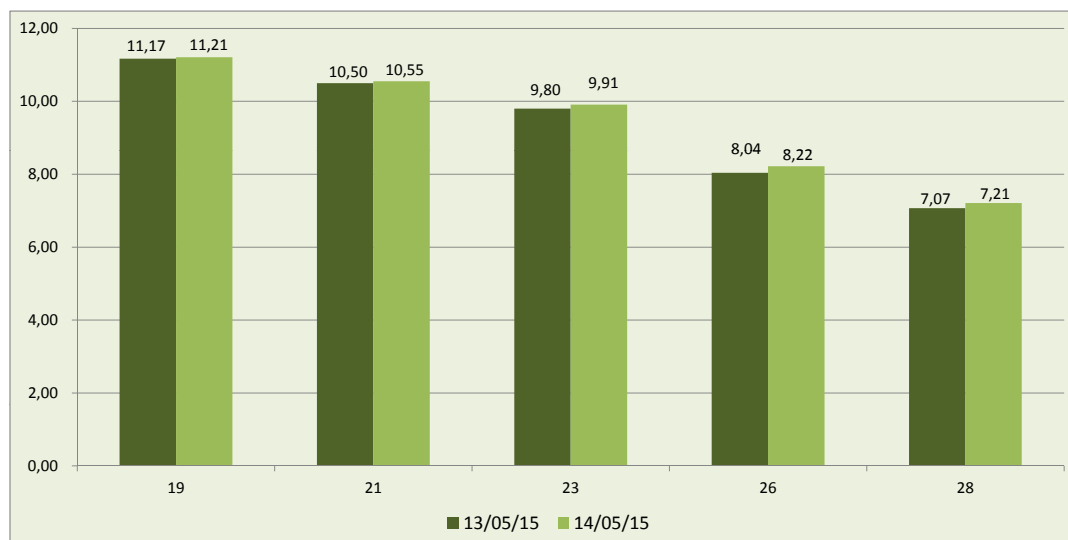

Fuente: Elaboración SUL en base a información de AWEX.